



TOPONIMI DELLE ALBIS(S)OLE
(Comuni di Albisola Superiore e di Albissola Marina)
a cura di Furio Ciciliot, Francesco Murialdo, Giovanni Venturi



Progetto Toponomastica Storica - 3

SOCIETÀ SAVONESE DI STORIA PATRIA *onlus*
Savona 2013.06
Testo on line



Progetto Toponomastica Storica

3

TOPONIMI DELLE ALBIS(S)OLE (Comuni di Albisola Superiore e di Albissola Marina)

a cura di Furio Ciciliot, Francesco Murialdo, Giovanni Venturi

CON IL CONTRIBUTO DI



FONDAZIONE
AGOSTINO MARIA
DE MARI
CASSA DI RISPARMIO DI SAVONA

CON IL PATROCINIO DI:
CITTÀ DI ALBISOLA SUPERIORE
COMUNE DI ALBISSOLA MARINA



SOCIETÀ SAVONESE DI STORIA PATRIA *onlus*
SAVONA 2013.06

Testo on line

© Copyright 2012. Società Savonese di Storia Patria *onlus*

Testo on line 2013.06

È vietato l'utilizzo di testi ed immagini tratti dal presente volume salvo autorizzazione scritta della Società Savonese di Storia Patria *onlus*.

Avvertenze: la grafia Albis(s)ole vuole riunire idealmente i due attuali comuni docilii (Albisola Superiore ed Albissola Marina). È sembrato un giusto compromesso ma si consideri che, se ci fossimo riferiti ai due comuni in data anteriore al XIX secolo, avremmo dovuto scrivere Albisole ed invece Albissole, per il solo XIX secolo.

Pur avendo individuato complessivamente oltre duemila toponimi, la ricerca non è esaustiva della toponomastica degli attuali territori comunali. Per questo saremo grati per tutte le segnalazioni ed osservazioni che giungeranno e di cui si terrà conto in successive eventuali edizioni, così come saranno valutate proposte di implementazione con ulteriori fonti storiche od orali.

Direzione scientifica del Progetto Toponomastica Storica:

Consiglio Direttivo della Società Savonese di Storia Patria, presidente Carmelo Prestipino.

Ideatori, responsabili ed organizzatori del Progetto Toponomastica Storica:

Furio Ciciliot e Francesco Murialdo.

Ricerche sul territorio e contatti principali con gli informatori per il presente lavoro:

Giovanni Venturi.

Fotografie di copertina (f.c.):

- *sinistra:* cappella di San Pietro di Albisola Superiore sorta su un insediamento di epoca antica (secoli I/VI), distrutta dal terremoto del 1887 e ricostruita su progetto di D'Andrade
- *basso:* portico della cappella della *Ciappà* di Albissola Marina (secolo XVII), intitolata alla Madonna di Misericordia, nei cui pressi corre l'ultimo tratto conservato della carrabile per Savona, costruita ad inizio Seicento, una delle prime opere pubbliche del comune di Albissola Marina appena giunto all'autonomia
- *destra:* cappella di Santa Maria Maddalena di Ellera (seconda metà del X secolo) possesso dell'abbazia di San Quintino di Spigno (AL), fondata nel 991.

Presentazione

Albisola: trae il nome dal toponimo romano Alba Docilia, composto dalla base ligure-romana Alba 'città' e dal gentilizio Dolcilius, probabilmente di origine celtica.

Giulia Petracco Sicardi

Il presente fascicolo *Toponimi delle Albis(s)ole* è il terzo del progetto che la Società Savonese di Storia Patria ha iniziato alla fine del 2010. Per motivi storici e di comodità espositiva, sono stati riuniti in un'unica pubblicazione i toponimi delle tre Albisole (Marina, Capo e Superiore) e di Ellera, oggi amministrati da due istituzioni comunali (Albisola Superiore, che comprende anche Albisola Capo ed Ellera, ed Albissola Marina).

Le idee alla base del lavoro sono due: la prima è il valore primario riconosciuto ai nomi di luogo come fonte per la conoscenza storica del territorio, la seconda è la loro veloce scomparsa in un momento nel quale le campagne hanno perso molti degli antichi abitanti ed i nuovi vi hanno legami solo residenziali.

La Società Savonese di Storia Patria ha sentito il dovere di fissare sulla carta e con le nuove tecnologie digitali la toponomastica storica locale, prima che informazioni tramandate con la sola memoria orale siano scomparse.

Quanto raccolto in questa pubblicazione è frutto di diverse fonti che si sono tra loro confrontate:

- i documenti scritti, derivati dalla verifica sistematica di alcune fonti storiche medievali e del XVI/XVIII secolo, controllate sulle mappe correnti (IGM, catastali, regionali, ecc...) per eliminare errori palesi a seguito di imprecise trascrizioni o localizzazioni;
- le fonti orali, raccolte direttamente da alcuni degli abitanti storici dei luoghi che, generazione dopo generazione, hanno contribuito a dare loro il nome e che permettono molto spesso di individuare le località dei documenti antichi.

Si ritiene che il confronto sistematico di fonti scritte ed orali rappresenti il punto di forza del progetto, permettendo una sufficiente precisione e la localizzazione di centinaia di indicazioni che la prossima generazione non sarà più in grado di identificare.

La metodologia seguita è stata rigorosa anche se molto semplice. Per comodità, il territorio studiato ricalca gli attuali confini comunali pur essendo evidente che essi sono il frutto di successive stratificazioni amministrative. In futuro, quando analoga ricerca sarà completata in altri territori comunali, si potranno tentare sintesi toponomastiche che individuino, ad esempio, la diffusione ed i motivi del ripetersi di determinati toponimi.

Un altro punto seguito è stato il riferimento a documenti di insieme per permettere una lettura del territorio più analitica possibile in uno stesso periodo. Nel caso delle Albisole, si sono trascritte diverse serie di toponimi: medievali (atti notarili del 1178/88, documenti singoli del 1253 e del 1381); e moderni (la cartata delle Albisole del 1599, i catasti di Albissola Marina del 1646, di Albisola Superiore del 1798 e di Ellera del 1798).

Gli incontri effettuati con gruppi di residenti o con singoli ricercatori hanno permesso il riscontro della fonte scritta e l'arricchimento con nuove fonti orali.

L'obiettivo del lavoro è la *raccolta* di toponimi e non una ricerca di toponomastica storica. Abbiamo cioè deciso di trascrivere alcune fonti e di tralasciare, per il momento, l'individuazione della loro origine e formazione. Ogni nostro sforzo è stato investito nel fissare dati che potrebbero andare perduti in tempi brevissimi. La toponomastica è uno studio complesso, che richiede competenze specifiche e che non può essere improvvisato. Se, a volte, si daranno interpretazioni di toponimi sarà per casi conclamati e basati su adeguata bibliografia.

La prima parte del fascicolo è strutturata in maniera tale da fornire supporti sintetici per

descrivere il territorio: aspetti geografici; emergenze storico-archeologiche rilevanti; principali vicende amministrative sia civili (formazione del territorio comunale attuale) sia religiose (estensione delle parrocchie); esempi di toponimi storici.

La seconda parte riporta le serie dei nomi di luogo rinvenuti corredati di cartine sintetiche che permettano di localizzarli. Si sono raggruppati i microtoponimi, presenti in grande numero nei catasti antichi, secondo alcuni macrotoponimi presenti nei catasti stessi, per permettere di individuare cartograficamente ogni luogo con un margine sufficiente di precisione.

La terza parte del fascicolo riporta la bibliografia, le fonti utilizzate ed i ringraziamenti che non rappresentano solamente un atto di cortesia per gli aiuti ricevuti, ma la garanzia delle fonti orali utilizzate e del riscontro territoriale della ricerca.

Tali fonti sono una parte di quelle disponibili: il realismo che ci anima spinge a non inseguire utopistiche speranze di raccolta dell'intera toponomastica di un luogo dopo aver esaminato tutte le fonti o intervistato l'intera popolazione. Le urgenze che abbiamo sottolineato

ci spingono a privilegiare un lavoro diverso, pur nella precisione documentaria e rigore scientifico dei dati proposti. Utilizzare tecnologie digitali ci consente di procedere ad eventuali successive implementazioni delle serie quando esse diventeranno disponibili.

I materiali raccolti, compresi successivi arricchimenti, saranno conservati nell'archivio digitale della Società Savonese di Storia Patria, insieme con i materiali cartografici non pubblicati, perché troppo analitici o ridondanti. Una scelta di essi sarà disponibile a tutti gli studiosi sul sito della Società.

Un ringraziamento particolare va dato alla Fondazione Agostino Maria De Mari - Cassa di Risparmio di Savona, che ha contribuito fattivamente al progetto, alla Città di Albisola Superiore ed al Comune di Albissola Marina che lo hanno patrocinato.

La ricerca è nata e si è sviluppata all'interno della *Società Savonese di Storia Patria*, ideata e diretta da Furio Ciciliot e Francesco Murialdo, mentre la presente pubblicazione ha utilizzato le conoscenze delle Albigole di Giovanni Venturi a cui si deve la maggior parte delle ricerche.

Geografia dei territori comunali

Le località storicamente chiamate Albisola sono tre: Albisola Superiore (tradizionalmente detta *d'Alto*), Albisola Capo ed Albissola Marina. Attualmente sono divise in due comuni: Albissola Marina – la sola scritta con *ss* – ed Albisola Superiore (che comprende anche Capo, oltre ad aver inglobato il comune di Ellera). I due comuni confinano con il mare. La superficie di Albisola Superiore è di 29,02 Km², il punto più alto del suo territorio è posto a 840 m (monte San Giorgio). Albissola Marina ha una superficie di 3,20 Km², il

punto più alto del suo territorio è 441 m (monte Cucco).

Il principale corso d'acqua è il Sansobbia che divide le due attuali entità comunali nella piana alluvionale costiera, con uno sviluppo lineare di 21 km ed un bacino di 67 km². Riceve acqua da numerose grosse sorgenti una delle quali a Stella Corona, quella del Crivezzo, di circa 40 l/ms. Nel centro abitato di Ellera riceve il rio Montegrosso ed infine il rio Grana. Il principale affluente di sinistra è

il Riabasco chiamato oggi, impropriamente, Rio Riobasco.

Nel territorio dei due comuni scorrono anche i seguenti piccoli rivi che sboccano direttamente in mare: da ponente il Termine (una volta Redeponi), poi il Sodino, il Basci (o Bassi), il Garbasso e, a levante del Sansobbia, il Solco Grande (già rio San Pietro) e il Carrara (*Carrea*).

Fonte di conflitti con gli abitanti di Stella, il confine delle Albisole verso nord è rimasto invariato dal 1482 quando, il 17 ottobre, avvenne lo scontro tra albisolesi e stellaschi che fu sedato grazie all'apparizione della Vergine nella località in cui sorse il santuario della Madonna della Pace.

In seguito alla sconfitta dei savonesi da parte dei genovesi, per ragioni strategiche e militari, il 1 dicembre 1529 il confine verso occidente fu spostato dal ritano dei Bassi al ritano Redeponi, che da allora prenderà il nome di ritano del Termine. In seguito a tale arretramento del confine, i savonesi non poterono più controllare eventuali arrivi di eserciti o di navi dalla parte di Genova.

Il 9 giugno 1590, Antonio Belloto, vicario in Albisola, insieme con Bertone Seitone, Bernardo Onofrio, Francesco Seitone, Bernardo Morraglia e Giovanni Andrea Seitone, deputati del consiglio dell'università di Albisola, di fronte al notaio descrivono come segue i confini, valli, termini e torrenti di Albisola (il testo che segue è ripreso da: RUSSO 1908, documento 85, vedi *Cartina 1*):

E prima verso la città de Savona fra le confini di detta città et Albisola li è uno termine di marmore qualle divide dette fini mediante uno rittano chiamato Redeponi, (qual divide per retta linea dette fini perfino a una Colletta chiamato il muro di Odino) a presso del qual termine li è una imagine de pietra della madonna murata. E alla banda di verso Savona di detta imagine della madonna li era una tavola di marmore dove sonno descritte dette fini di Albisola e Savona. E da detta Colletta per sino al monte chiamato monte Cucho la

costera divide detti fini.

E da detto Montecucho persino a un loco dove si dice la Chiapa della Fea medesimamente la costera divide. E da detto loco della Fea persino al loco chiamato la Croa e la Crida la costera divide. E vano dette fini per costera su per lo monte de Priocho. E dal detto monte de Priocho persino allo monte Galle (?) resta sopra la casa chiamata di Ferrere la costera divide. E dal detto monte chi resta sopra detta casa persino al rittano di Aqua Pendente la costera divide. In la quale costera li restano li tri gioghi. E li confina Savona Montenotte feudo di Milano. Elli sono dalla marina di detto ritano de Redeponi persino in detto loco miglia sette incirca.

E passata Aqua Pendente in la via publica andando verso Monte Notte a banda destra di detta via li resta uno termine qualle divide li confini di Montenotte Savona et Albisola qual termine che divide detti confini ... di Albisola tira per retta linea. In cima uno monte di detti tri gioghi sopra le moglie chiamate di Monte Notte sopra il qual già erano le forche.

E da detto loco si va verso il monte della Veircrosa (?) ed il monte di Ceve chiovendo acqua. E confini di Albisola e tra le confini della Veircrossa e di Ceve. In detti confini di Ceve fine di Albisola li principia un ritano chiamato Bogni spandendo per la valle di Cerixola o sia Montegrosso.

E dal monte di Ceve persino a uno loco chiamato la Crocetta la costera divide. In questo loco della Crocetta li sonno termini qualli divideno le fini de Paretto dominio di Monferato, la fine di Montenotte dominio di Milano con la fine di Albisola, e per dette confini di Albisola dal detto loco della Crocetta le principia un rittano chiamato delle Cerchie, elli son delli detti tri gioghi persino a detto loco della Crocetta dove sonno detti termini miglia due e mezzo incirca.

E da detti termini della Crocetta persino ad un loco chiamato il piano del Giogo li sonno termini che divideno la fine di Paretto fine della Stella e di Albisola dove per contra li

sonno le moglie di Paretto. E verso la banda delle confini di Albisola per contradetti termini li è una Chiapa o sia Rocha Spartita. E da detto loco della Crocetta per sino in detto loco del Piano li è meso miglio incirca.

E partendosi dal detto Piano la costera divide la fine della Stella da quella di Albisola per sino al Piano e la costera dell'Alpetto. E dall'Alpetto persino ad uno loco chiamato Pria Vogliara la costera divide dette fini della Stella e Albisola elli è meso miglia incirca. E da Pria Vogliara sino al fiume di Sansobia la costera divide dette fini di Albisola e della Stella. E dentro di detti fini di Albisola a presso di detta Pria Vogliara li principia il rittano chiamato di Goresa (?) qualle spande in detto fiume di Sansobia.

E dal detto fiume di Sansobia andando verso un monte nominato Valdezaira la costera divide la fine della Stella et Albisola mediante termini e da Valdezaria persino al monte Battaglino ed al monte Battaglino persino al poggio Chijri (?) la costera divide detti fini di Albisola e la Stella. E da monte Chijri si traversa a uno monte che si chiama il poggio della Rama che confina con un loco nominato il pian del Pei fine di Albisola dalla qual traversa sino a detto monte la costera divide detti fini di Albisola e la Stella dal qual poggio della Rama li principia il rittano de Bura-xe qual spande in lo fiume de Sansobia.

Et de ivi da detto poggio della Rama persino allo monte Ma. E da monte Ma persino alla Scalla delli Orbi la costera divide dette fini della Stella e Albisola e finita la costa di detta Scalla delli Orbi passando il torrente di Reabasco per contro li resta un rittano nominato il rittano de lo Massi qualle spande in detto torrente di Reabasco persino alla costa de valle Craniora detto rittano de lo Massi divide detti fini di Albisola e la Stella. E dalla costa e cima dello poggio di val Craniora persino alli Castiglioni delli Ponetti sino al rittano di Remeno la costera divide de fini di Albisola e la Stella. E passando il rittano di Remeno per contro li Castiglioni delli Ponetti li resta

uno rittano nominato il rittano degli Scassi qualle ritano divide la fine di Albisola da quella di Celle. E dalla cima di detto ritano chiamata Cardemei andando per costera persino allo poggio de Ronco Grande per sino dove principia il rittano di Carrera la costera divide detti fini di Albisola e di Celle. E dal principio di detto rittano per sino al litto del mare detto ritano divide de fini di Albisola e Celle.

E dal loco chiamato il piano del Giogo persino al litto del mare dove finisce il detto ritano di Carrera li posson esser miglia diece incirca. E dalla marina di detto rittano di Carrera persino alla marina del rittano di Redeponti che divide la fine di Albisola e Savona vi possono essere da due miglia incirca.

Vogliamo in questa sede ricordare alcuni toponimi, non riportati nei documenti di seguito utilizzati, che rivestono un certo interesse ed ancora di uso comune: il *campo della Darsena*, a ponente della chiesa di San Pietro di Albisola Superiore (già citato nel 1537); la collina in cima ai Bruciati, chiamata *briccu da Cruxe*, per la croce postavi a protezione del paese dalle tempeste e dalle burrasche; i *Rastrelli*, all'inizio dell'attuale viale Faraggiana, dove erano situati i posti di controllo sanitari.

Oggi le Albisole confinano a nord con i comuni di Cairo Montenotte, Pontinvrea e Stella, ad est con Stella e Celle Ligure, ad ovest con Savona; i rilievi maggiori sono il monte S. Giorgio (m 840) ed il Greppino (m 811). Attualmente, la piana costiera entro un chilometro dalla linea di costa è nella quasi totalità urbanizzata, mentre le colline ed i monti retrostanti si presentano in buona parte boscosi con alberi di castagno, leccio, rovere e faggio, erica e corbezzolo in cui vivono, tra gli altri, cinghiali, daini, caprioli e tassi. Gran parte della piana è argillosa ed anche per questo si sviluppò una consistente produzione di ceramiche, produzione già documentata nel Quattrocento, insieme con l'agricoltura principale attività economica degli abitanti fino a pochi decenni or sono.

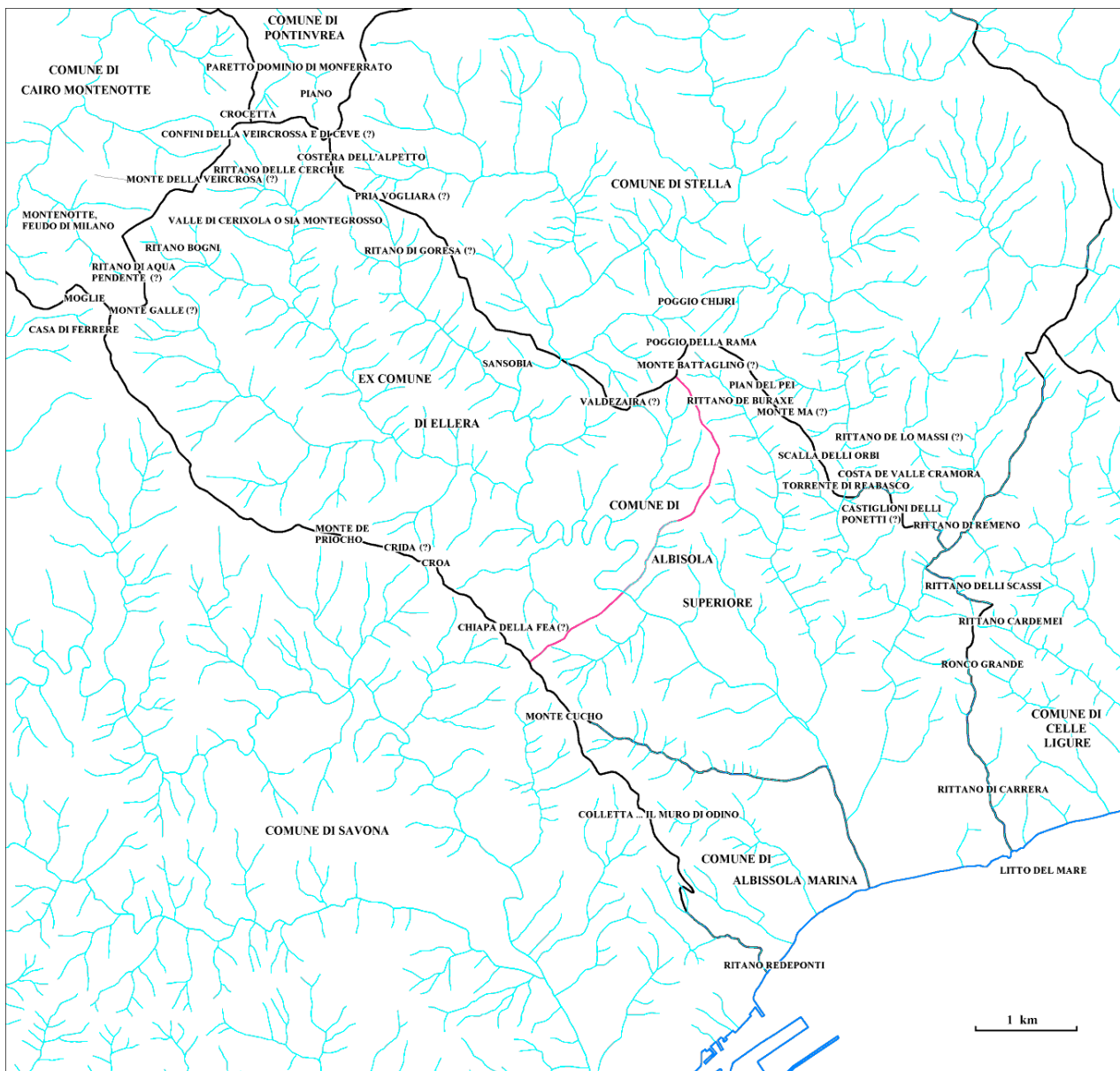

Cartina 1. Il territorio comunale attuale delle Albis(s)ole e la linea di confine tra Albisola Superiore ed Ellera. I toponimi segnano il confine del 1590.

Principali emergenze archeologiche e monumentali

Secondo alcuni storici, Albisola fu sede dei liguri *docilii*, insediati su un castelliere alle cui falde furono trovati reperti risalenti all'età del ferro. Vicino alla stazione ferroviaria di Superiore, oltre all'antico alveo del Riabasco, sono state recentemente rinvenute cinque tombe risalenti ad alcuni secoli prima dell'epoca romana. In seguito alla conquista ro-

mana, Albisola prese il nome di *Alba Docilia*, citata nell'Itinerario di Antonino Pio e nella tavola Peutingeriana, e fu sede di un insediamento che si ipotizza possa aver utilizzato attrezzature portuali.

Si conservano di quel periodo i resti archeologici di una *villa mansio*, presso la cappella di San Pietro (Superiore), frequentata dal I al

VI secolo d.C. oltre a reperti sparsi, provenienti da alcune tombe, e monete del periodo imperiale. In altre località del territorio comunale sono stati ritrovati resti di pavimento a mosaico.

Sul già citato colle del Castellaro, alla confluenza del Sansobbia e del Riabasco, rimangono i resti di un castello, del quale oggi è conservata parte di una successiva cinta muraria, sede nell'XI/XII secolo di una dinastia di signori locali.

Le chiese più antiche sono quelle di San Pietro, nella piana tra Capo e Superiore, e di Santa Maria Maddalena, a Ellera, con strutture della seconda metà del X secolo e che fu possesso dell'abbazia di San Quintino di Spigno (AL), fondata nel 991. Nessuna traccia rimane della chiesa medievale di San Salvatore ad Ellera. Altre chiese medievali sono la parrocchiale di San Nicolò, a Superiore, e quella di San Benedetto, a Marina, rasa al suolo all'inizio del XX secolo.

Durante la guerra tra Savona e Genova del 1227, in cui è descritto un cruento scontro nella piana con assedio al castello, Albisola entrò nell'orbita di Genova formando con Varazze una podesteria che, nel 1343, sarà estesa anche a Celle. Un insediamento religioso tardomedievale di particolare rilievo è il santuario della Pace il cui nucleo più antico risale al XV secolo.

Dopo lo scontro tra Savona e Genova del 1528, famiglie nobili genovesi si insediarono lungo la principale via di comunicazione pa-

rallela alla costa, probabilmente per ragioni militari e di controllo del territorio. Erano i Gentile, Balbi, Durazzo e De Mari che, successivamente, trasformarono le loro residenze in lussuose ville. Un'altra dimora di rilievo è quella dei della Rovere (oggi Gavotti), ad Albisola Superiore.

Nel comune di Albissola Marina rimangono tracce della chiesa di Sant'Antonio, costruita nel 1538/39, oggi inglobate nell'edificio ricostruito ai primi del '900 in forma di fortino, sull'area del cortile dell'antica struttura militare genovese. Al XVI secolo risale anche la chiesa di Nostra Signora della Concordia, parrocchiale di Albissola Marina, mentre la chiesa parrocchiale di San Bartolomeo di Ellera è del XVII secolo.

A partire dalla metà del XX secolo, la fascia costiera è stata interessata da una intensa urbanizzazione che ha notevolmente variato la destinazione del territorio da agricola a turistico insediativa, mentre l'entroterra si è conservato più integro; Ellera e le sue frazioni mantengono una loro precisa caratterizzazione tradizionale.

La produzione di ceramica contribuisce ancora oggi a far conoscere le Albisole e ne è considerata il simbolo caratteristico. Gli esempi artistici più antichi di maiolica locale sono due pannelli conservati, rispettivamente, nella chiesa di Santa Maria della Concordia di Albissola Marina (datato 24 maggio 1598) e nell'antico ospedale dei pellegrini di Albisola Superiore (fine XVI secolo).

Evoluzione storica ed amministrativa del territorio

Alcune testimonianze archeologiche del territorio albisolese risalgono, come detto, all'età del Ferro ed all'età imperiale romana e furono rinvenute anche in seguito a scavi archeologici sistematici, effettuati vicino alla chiesa

di San Pietro, nei pressi dell'attuale stazione ferroviaria.

Le prime notizie medievali di località situate nel territorio delle Albisole risalgono ad alcune proprietà delle abbazie di San Quintino

di Spigno (AL) e di Santa Giustina di Sezzadio (AL). Nel 1122 e nei decenni successivi fu citato un ramo di signori locali che ebbero, probabilmente, sede nel castello sul colle del Castellaro. Successivamente, sotto Genova, le Albisole si congiunsero formando, come detto, una podesteria insieme con Varazze e Celle.

Le Albisole rimasero una unica entità territoriale sino al 1616 quando Albissola Marina, che già godeva di una certa autonomia, si costituì in comunità indipendente, pur mantenendosi entro la podesteria della Repubblica di Genova. Superiore ed Ellera si conservarono unite tra loro.

Con l'avvento della Repubblica Democratica Ligure anche Ellera, nel 1797, si stacca da Superiore, ma dopo due anni vi viene ancora riunita. Con le leggi organiche del gennaio/maggio 1803, Ellera si ricostituisce in comune autonomo – anche se l'effettiva attività inizierà il 25 aprile 1804 – che tale rimarrà sino al 18 febbraio 1929, quando un decreto governativo lo congiungerà definitivamente con Superiore.

Sino alla fine del Settecento, il nome Albisola era scritto con una sola esse. Con il periodo Napoleonico la grafia di entrambi i comuni fu riportata con doppia esse. Il timbro comunale di Superiore e la stessa carta intestata sono i primi ad essere scritti in tale modo. Verso la metà del XIX secolo, si inizia nuovamente a scrivere Albisola con una esse sola, forma che, progressivamente, prende il sopravvento ed è oggi la grafia ufficiale di Superiore. Albissola Marina invece ha mantenuto le due esse. Anche lo stemma dei due comuni è stato uguale – agnello coricato sormontato da una stella – fino al 12 febbraio 1930, data dalla quale l'agnello di Marina comparirà seduto.

Come abbiamo visto in precedenza, il confine del territorio delle Albisole – anche dopo la divisione di Marina e le separazioni e successive riunificazioni di Ellera – è quello del 1533, ma grandi proprietà del territorio appartenevano a famiglie genovesi, al vescovo di Noli ed alla comunità degli albisolesi.

In seguito alla separazione dei comuni, furono intentate numerose cause legali, mosse princi-

palmente da Ellera, che riguardavano i boschi indivisi. Furono effettuate perizie, stime ed estrazioni a sorte che portarono a variazioni territoriali interne ai tre comuni. Ancora oggi Albissola Marina possiede proprietà in territorio di Albisola Superiore, nella parte di Ellera al confine con Stella (circa sei ettari a Giberto e tre ettari a Prunetta).

Le proprietà del vescovo di Savona in Albisola furono assegnate, nel 1385, a quello di Noli che le conserverà sino alla riunificazione delle due Diocesi. La divisione religiosa del territorio in parrocchie precede quella amministrativa e quando si formeranno i singoli comuni questi ricalcheranno il territorio attribuito a tali enti religiosi.

La prima parrocchia conosciuta è quella di Superiore, intitolata a San Nicolò e San Pietro che nel 1385 diventò commenda dipendente da quella di Prè a Genova. Dopo il concilio di Trento, oltre che per la parte religiosa, fu legata anche amministrativamente al vescovo di Savona. Altre terre e beni delle Albisole erano possedute dall'abbazia di San Quintino di Spigno (AL), da quella cistercense di Tiglieto (GE), dal monastero femminile di S. Giustina di Sezzadio (AL) e dall'abbazia di Santa Maria di Casanova (TO).

Quando la parte a ponente di Albisola apparteneva al comune di Savona, la chiesa parrocchiale di San Benedetto dipendeva dalla parrocchia di Sant'Andrea di Savona ma era proprietà dell'abbazia di Santa Giustina di Sezzadio. Nel 1538, Papa Paolo III concesse agli abitanti di Marina di erigere un'altra parrocchia intitolandola a Sant'Antonio abate (protettore dell'arte dei figli). Sono ben documentate le controversie, anche con passaggi alle vie di fatto, che portarono alla soppressione delle due parrocchie fino a costituirne, nel 1598, una nuova dedicata a Santa Maria della Concordia.

La parrocchia di Ellera – località in cui già nel pieno medioevo sono documentati titoli a Santa Maria Maddalena ed a San Salvatore – fu istituita il 20 maggio 1628, riprendendo la dedicazione a Santa Maria Maddalena e successivamente mutandola in San Bartolomeo.

Nel Novecento, per la crescita demografica ed i nuovi insediamenti nella piana orientale del Sansobbia e di Luceto, sorgeranno due nuove parrocchie: al Capo, intitolata a Nostra Signora Stella Maris, ed a Luceto, intitolata a San Matteo.

Nelle tabelle successive, riprese dai catasti, si farà sempre riferimento all'equivalenza dei territori con quelli delle tre antiche parrocchie: Nostra Signora della Concordia (= Albissola Marina), San Nicolò (= Albisola Superiore) e San Bartolomeo (= *ex* comune di Ellera).

Toponimi medievali

Le prime fonti sistematiche per la toponomastica delle Albisole, escludendo il toponimo classico *Alba Docilia* e varianti, risalgono al pieno Medioevo.

Dal punto di vista espositivo, di seguito si riportano tre diverse tabelle di toponimi medievali:

- la *Tabella 1* riporta quelli presenti nel registro dei notai savonesi Arnaldo Cumano e Giovanni di Donato (1178/88), localizzati sulla cartina di pagina 11 (attuali confini comunali)
- la *Tabella 2* quelli relativi a proprietà in

territorio docilio riportate in un documento del 1253, conservato nei *Libri Iurium* della Repubblica di Genova

- la *Tabella 3* raccoglie i toponimi riferiti a proprietà di savonesi in territorio docilio, citati in un documento del 1381, tratto dal secondo *Registro della Catena* del Comune di Savona.

La documentazione medievale conservata per il territorio delle Albisole è più ampia e ci auguriamo possa essere riportata in auspiciabili successive edizioni della *Toponomastica Storica*.

TABELLA 1 (CARTINA 2)
ATTI DEL CARTULARE DEL NOTAIO "CUMANO" (1178/88)

Albiçola/ Albizola/ Albuçola/ Albiuzola	Bruxacoto, in Bruxatis Casali (?)	Sancte Marie de Granna Sancti Benedicti, ecclesia Sperandi, super vineam
<i>ALBISOLA SUPERIORE</i> Albuçola, costa de Castrum Luxeo de Albuçola Puteo, closa de	Cesale Cesegna Clarius Colonega Colonega, mons Crusige (?)	Vallege Vescovili, in Vici, mons Vicium
<i>ALBISSOLA MARINA</i> Albuçola, burgo de Albuçole, flumen Aquatincta/ Aqua Tincta Bagnaria Barrego (?)	Granna/ Grana Grimaldi, vallis Olçegnis, terram de (?) Pontis, rivo Ripa Rufforum, terram de	<i>ALBISOLA SUPERIORE/</i> <i>ALBISSOLA MARINA</i> Aveti, rivus Xugare, in monte Xugareta

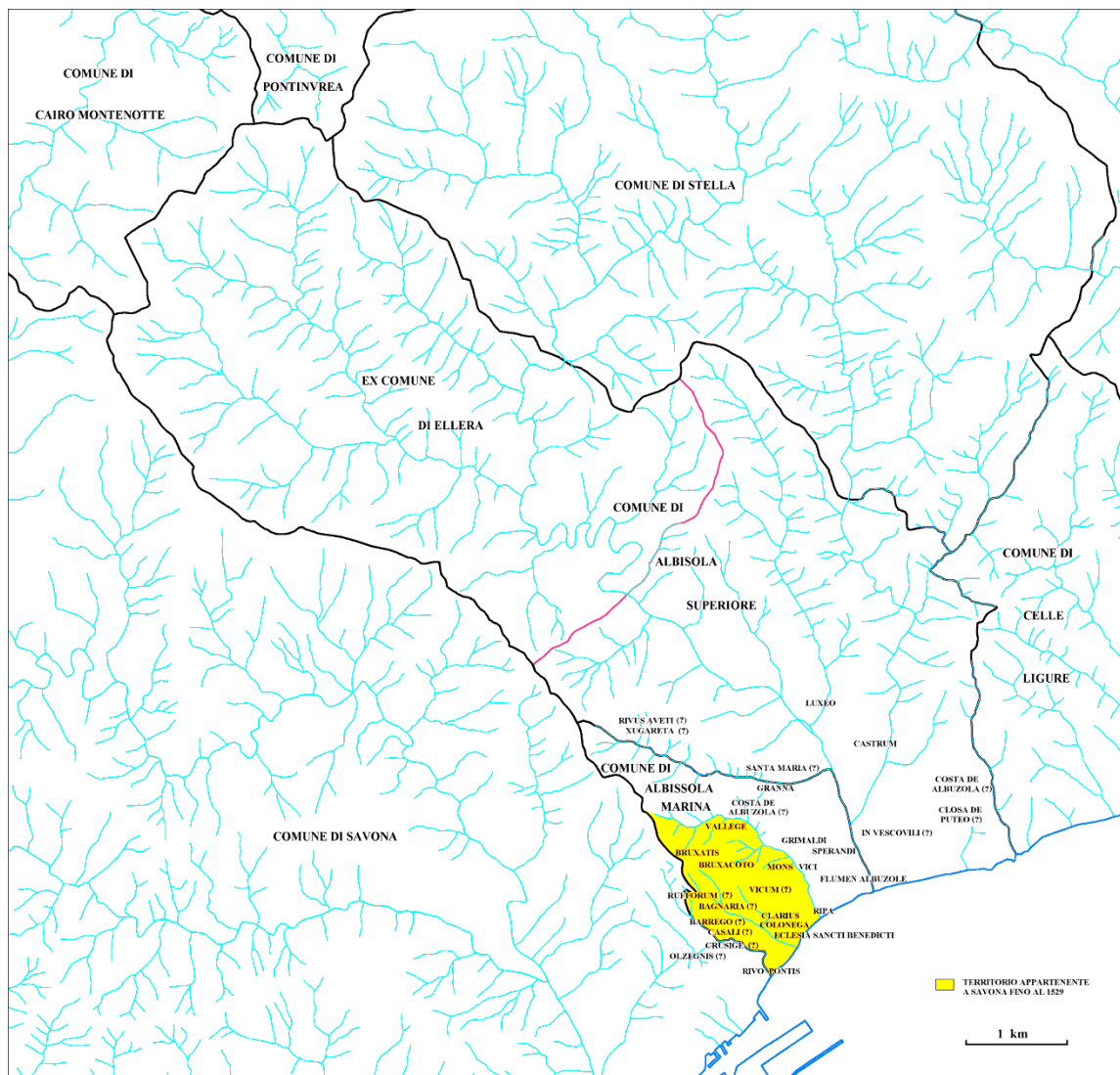

Cartina 2. I toponimi medievali (Cumano 1178-88) delle Albisole (Tabella 1). In giallo la parte di territorio ceduta da Savona ad Albisola nel 1529.

TABELLA 2

LIBRI IURIUM REIPUBLICAE IANUENSIS, I, 718.1-718.2 (10 GENNAIO 1253)

Albiçole/ Albiçola	Cantaraina,	Regogiasco, in
Arena maris	in molendino de	Ripam, ad
Bertholino, de	Carraria, in	Sancti Nicolai,
Burgen(sia)	Erchis, de	ante ecclesiam
Burgo novo, de	Grana, de	Sancti Petri,
Calcinaria, in	Molia, ubi dicitur	ad ecclesiam
Caminata,	Monte Calvo, de	Terricio, in
domus que dicitur	Nabascum (?)	Tiçonus (?)
Camina, in	Nalbaschi, fossatus	Trucho, de (?)
Campitelliani,	Noaliam, ad	Valegiis, manso de
terre ubi dicitur	Orchi, de	Via
Campus Supranus,	Plano Albiçole, in	Via Albiçole
ubi dicitur	Plano, de	Zinestrei, (in)

TABELLA 3
REGISTRO II CATENA, 567 (30 LUGLIO 1381)

Albizolla, de/ Albizolle	Columpne, in contracta	Ridavetus, l.u.d.
Arena maris	Ferreria, in contracta	Ridaveti, costa
Berenga, loco ubi dicitur (l.u.d.)	Grane ubi dicitur	Reubaschi, flumen sive iharia
Bompertius, l.u.d.	Fornaxia Raynaldorum de Saona	Reubascho
Brayda , l.u.d./ Braidia, l.u.d.	Iancardus	Sanssoge, flumen/ Sanssogie, flumen/ Sanssogie, flumen
Brugata, l.u.d.	Grane, in contracta	Sarexus, l.u.d.
Bruxatis, de, districtus Saone	Grane, valis	Servantus, l.u.d.
Buchagrane, l.u.d.	Guardianis, de (?)	Sucianus, l.u.d.
Cararia	Litus maris	Villa Albizolle
Carrarie, costa, l.u.d.	Magloretus, l.u.d.	Vallis Fossatorum
Castellarii, terra	Miollia, l.u.d./ Miolia, lu.d.	Via publica
Castellari, costa	Mons Carvus, l.u.d.	Valegia, l.u.d./ Vallegia, l.u.d.
Colupna, l.u.d./ Columpna, l.u.d.	Monticello, de (?)	
	Oliveto, de (?)	
	Pareta, l.u.d.	
	Putheus	

Toponimi dei catasti (1599 - 1798)

I toponimi che seguono sono ricavati da quattro distinti catasti, compilati in date diverse, per i comuni delle Albisole: Marina, Superiore ed Ellera.

Il primo, conservato nell'Archivio Storico del Comune di Albissola Marina, è la *Caratata* delle Albisole del 1599 (comprende Marina, Capo, Superiore ed una parte di Ellera). Copre un territorio vasto ma è stato possibile raggruppare molti toponimi in aree più ristrette, secondo le specificazioni contenute nel catasto stesso. Mancano le indicazioni per collocare toponimi che si sono riportati al fondo della tabella. Alcuni di essi sono localizzabili con le altre tabelle, ma si è preferito non intervenire con un raggruppamento arbitrario temendo che la sua collocazione possa essere cambiata nel tempo (toponimo che copre uno spazio più ampio o più ristretto di quello all'epoca di redazione del catasto).

Il secondo catasto, sempre conservato nell'Archivio Storico del Comune di Albissola Marina, fu redatto nel 1646 e comprende il territorio parrocchiale di Nostra Signora della Concordia (attuale territorio comunale di Albissola Marina). Tutti i toponimi sono contenuti nello spazio ristretto di poco più di tre Km² di cui una buona parte montuoso ed allora disabitato.

Il terzo, conservato in due diverse copie (Archivio Storico del Comune di Albissola Superiore ed Archivio di Stato di Savona), è il Catasto del 1798 del solo territorio di Albissola Superiore (esclude quindi Ellera e Marina). È stato possibile raggruppare i toponimi in aree più ristrette, secondo le indicazioni del catasto stesso.

Il quarto, anch'esso conservato in due copie (Archivio Storico del Comune di Albissola Superiore ed Archivio di Stato di Savona), è il

Catasto del 1798 e comprende Ellera. Il territorio di Ellera (comune autonomo alla data di redazione del documento) è quello che presenta la più vasta area montuosa disabitata e la maggior parte dei toponimi sono quindi contenuti in una area di fondovalle e prima collina relativamente ristretta.

I vari toponimi sono stati riportati secondo la grafia che compare nei registri: nel caso dei catasti conservati in duplice copia, si è effettuato un loro confronto, riportando in tabella le eventuali varianti rinvenute.

TABELLA 4
CARATATA DEL 1599
 COMUNI DI ALBISOLA SUPERIORE, ALBISSOLA MARINA ED ELLERA (*CARTINA 3*)

<i>ALBISOLA SUPERIORE (BORGO D'ALTO)</i>		
<i>BRIGALLA</i>	Cantarena	Cima, in Cima
	Colarea/ Colaria	Costa
<i>BURAXE</i>	Faddo, soria de/	Costa, ca della
Barrio, Valcumbera	Faddo, soria de	Crocetta
Buraxe	Morta/ Murta	Fosse/ Fossi
Buraxe Barriò	Morta Roncasso	Magiorco
Buschiera	Pei, fado delli/	Montecarlo/ Montecalvo/
Chiapa	Pei, fondo delli	Montecarvo
Cima	Pei, pian del	Pescetti
Gallò	Roan/ Roano	Pescetti, orto
Garbugia	Ronchati	Siri, Costa dei
Piano, lo	Soraxa	
Valcumbera Buraxe/	Viapiana	<i>DEDONE</i>
Varcumbera Buraxe	Zovenà/ Jovenà	Dedone
Valcumbera/ Valcombera		Don, la valle de
	<i>CAVO</i>	Roa, la
<i>BURAXELLA</i>	Boccassa/ Locatia	Valle, la
	Cairo Cavo la Contrà	Vigna
<i>BURAXETTO</i>	Lodora	
	Cappi	<i>ERCHI</i>
<i>CAIRO</i>	Cario	Caragio
Cairo	Cavo	Caragio Groppo
Contrà, la	Cazetia	Caragio Posse
	Dora, la Contrà lo	Caragio Rocché
<i>CALCINARA</i>	Lerbo/ Erbofiri/ Erbofiri	Caragio Stralera
Calcinara	Mariconi/ Maricone	Erchi
Casazza	Mariconi Moggia	Erchi Peluffo
Casatia	Marina Cavo	
Fosse	Marina Chiasso Posse	<i>GIALOPPA</i>
Pozzo	Marina Erbofiri	Gialoppa
	Marina Lareo	Piani
<i>CARPENETO</i>	Marina Moraglia	
Bertadea/ Bertade	San Pietro	<i>GIANCARDO</i>
Calcinara	<i>COSTA</i>	Cappi
Carpeneto	Cassa, costa di	Giancardo/ Giacardo

GRANNA
 Colletta
 Contrà
 Ferrere
 Granna/ Grana
 Isola
 Legati, bricco
 Legati, li
 Marasco
 Noce/ Nuxe/ Noxe
 Poggio
 Rossè, li
 Sciarè/ Xiarè
 Seriè
 Zerbetti

LUCETO
 Era, l'
 Gamasco val Pei
 Gamarchio/ Gamasco/
 Ganasco
 Lago
 Luceto
 Orti, gli
 Roncherolo
 Vacca, valle della/
 Vacca, va della
 Venturella

MASSUCCO
 Contrà
 Massucco
 Massucco, sopra
 Olivi

MOGGIA
 Moggia/ Moglia
 Seiran
 Vaira
 Valle

PAREE
 Bocasino
 Parea/ Parea

PATAN
 Aera, l'
 Costa, ca della
 Patan/ Pattan
 Pattan, sopra

PIAZZA
 Borgo Alto
 Cabeè
 Piazza
 Riabasco
 Varon Moggia
 Varon/ Vari

REMENON
 Poeti
 Remenon

RIABASCO
 Antia
 Berrelli
 Borgonuovo
 Campi
 Campo, il
 Caneto/ Canetto
 Capelli, Borgatte
 Casella/ Cassella
 Castagne/ Castagna
 Chianasi/ Chianassi/
 Chianati/ Chianeti
 Chiasso
 Chiasso Posse
 Crineo
 Farin/ Farini
 Fiallo
 Fiallo Passion Sciarè
 Finin
 Fodrati
 Gervasii
 Isola, l'
 Isola Cardamei, l'
 Lantro
 Ninfosse, L'ormo
 Passion
 Pianbruschi
 Piancagin/ Ciancagin
 Pianassi/ Pianati
 Piano, lo
 Plani e Fosse
 Platea/ Platee
 Porixi
 Potano Gagino
 Pracagin
 Priafagino
 Priamara

Releva
 Relnoi?
 Riabasco/ Riobasco
 Rinco
 Ronco
 Schiappapietra
 Sermoro, sotto
 Spina
 Spina, Campogrande
 Spina, castagne dello
 Spina, pian delli
 Spina, riva delli
 Spina, valle della/
 Spina, va della/
 Spina, va delle
 Vadenna
 Vagnola
 Vagnola Piancagin
 Vagnola Sciarè
 Vagnola Sciarè Piangagin
 Valletta, villa
 rian de, Fodere

RINCO
 Borgonuovo
 Bruschea
 Costa
 Ferri, ca delli
 Rinco
 Orenco

ROSERE
 Ombra, la
 Rosere/ Rossere/
 Rossore/ Rossora

SAN PIETRO
 Bruschea
 San Pietro

SAN SEBASTIANO
 Chiosa
 Chiose
 Chiose Rapalline
 Rapallina, la
 Rapallinetta, la
 San Sebastiano
SANDA, RITANO
 Berrè
 Moggia Roncogrande

Roncogrande

SANSOBBIA

Adam, la casa de/

Adam, la casa di

Ave, rian delle/

Avi, rian degli

Cimixe

Crevacore

Crevacore, sotto di scoperto

Ferrario

Ossafriosa

Posse Caruffo

Posse Marrò

Telano, rian

Vinella, la

SUPERIORE

Chiappa

Ospedale

Palatio Borgo Alto

Palatio Piazza/

Palatio Platee

Palatio/ Parasio/ Parexo

Parasio Superiore

Pietramara

Spina riva

Superiore

VILLA

Cimixe

Compra, la

Fodera, rian de

Fodrati, rian de

Fodrè

Piani, villa li

Piano, villa il

Piatio, villa della

Villa

Villa, sopra

ALTRI

Altini, li

Ase, val dell'

Bacia, la

Barletto, rian de

Beldena

Belvedei

Binella

Boentia

Bogro/ Boyro?

Borgo, lo

Brigira

Brignole

Brio

Cagi?

Calodora

Calunire

Carmo

Catan

Cebiole

Ceria

Chialoppa, piati

Chiapasso

Chiassetto

Coniglio?

Consiglio

Corcaio

Costa, Moru della

Cranora

Dalnache

Faria

Ferriole

Finei/ Finelli

Fonena

Forna

Freirole

Fuzite?

Gameulio

Giardini/ Giardin/ Giardina

Guagna

Guagnabosco

Lagli

Litra?

Locongio

Locrora

Loria

Macine

Magiasco

Magloria

Mariane

Masar/ Mesare

Maxo Roncofreddo

Moraglia

Narvia/ Nervia

Naschei

Olivata/ Oliveto

Partin, lo

Pavese

Pelucco/ Pelucho/ Peluffo

Pera

Pertini

Piagina

Piazzide Valle

Podio

Ponxi

Porcosi?

Rancardo

Reanei, rian de

Relva

Romana, strada

Roncofreddo

Saloppa, pian de

Sarasio/ Saraxio/ Sarexio/

Sarsoio?

Sarè, li

Sarzo

Savii

Sciatte

Sciorba

Scria de Montecima

Seican/ Seicano/

Serian/ Seciano

Sengio/ Segio/ Seegio

Sirazza

Solari, Sopra Piano

Soraxe

Sorba

Sosare

Stralera

Tan Negro

Tana della Volpe

Tinelli, fosse

Tropea

Turazza

Uncia

Valcombera

Valcravia, il campo

Vadelaste/ Vatelaste

Vario tana della volpe

Vatie

Veipa, ca?

Veira

Vepra

Vezzolle, le

Vigna

Vignola

Vinella

Zervati

ALBISOLA MARINA (BORGO BASSO)

<i>BASSI</i> Bassi	Punta, la	Chiappa Binetti Chiappata
<i>BRUXATI</i> Bruxati/ Bruxè Maxio Maxio, sotto il Valle Villa	<i>GRANNA</i> Colletta Ferrè/ Ferrere Ferrere de Grana Iso Marasco Podio/ Poggio	Palatio Palatio/ Parasio/ ParaxioSan Benedetto
<i>CAMPIONE</i> Campione Campione Cassa Cassa Costa di Cassa Servan/ Serian (?)	<i>MARINA</i> Borgo Gilardi Marina Platee	<i>SANT'ANTONIO</i> Casaccia di Sant'Antonio Fornace/ Fornacia Pra Sant'Antonio
<i>COLONNA</i>	<i>PITALODORA/</i> <i>PITALODORIA</i>	<i>VALLEGGIA/ VALEGIA</i> Contrà, la
<i>COSTALUNGA SORIA</i>	<i>SALAMONI</i> Meinardi/ Menardi Moru/ Muru Salamoni Valleggia	<i>ALTRI</i> Besuri Cerse di Valan Chiaparte Chiapasca Chiapasco Giardino Mogliastri/ Moliastri Moralia Soria Zembeggia Conigoro
<i>FORZANI</i> Bongio/ Bogio Forzani Gomba delli Forzani/ Gomba delli Forzan/ Gomba Forzani Gombo/ Gomba	<i>SAN BENEDETTO</i> Chiappa	

ELLERA

<i>BARBAN</i>	Plani	Cria
<i>ELLERA</i> Cima le Vigne	Rosselli, mura dei Rosselli/ Rossè	Fogliei/ Foglietti Fontana, la Fontanina
<i>MAGRANIA</i> Magrania Raira	<i>SAN BERNARDO</i> Cimixe Meinardi San Bernardo	Gallò Giberto Inseri, li Lisora Olmo
<i>PARONI</i>	<i>ALTRI</i> Berta	Schena Terra di San Quintino
<i>ROSSELLI</i> Moro	Biole/Viole, le Chiasso, chiato	Vargatte

TABELLA 5
CATASTO DEL 1646
 COMUNE DI ALBISSOLA MARINA (*CARTINA 3*)

<i>LIDO DEL MARE</i>	Bilario	Maneggia o
<i>DA PONENTE A LEVANTE</i> (*)	Birreghe?	Mal Invedino
Monte	Bottarino	Maxo
Paraxieto	Bruxè	Maxo, dietro
Campione	Cacciardo, piazza di	Mogliastri
Bassi	Campana	Moraglia
Garitta, caroggio pozzo	Campassi	Moraglia conca
Garitta, pozzo	Campolongo	Moraglia o riano
Colonna	Cape, ca de	della Brigna
Colonna Canabella	Cape, fontana ca de	Orteto, l'
Colonna Canna	Cariò	Orto vecchio ebra, l'
Colonna piazza Chiesa	Casale	Parato
Isola	Casale, dietro	Pareto
Isola, caroggio	Casavia?	Piana, via
Isola, pian dell'	Celesia, rian di	Pigogiara
Forzani	Chiapasca	Poggio
Garbasso	Chiappa	Pra
San Antonio	Chiappa, bricco della	Prato
San Antonio, dietro	Chiappo	Quaron
Marina, dalla	Chiazzi	Riano
Marina, canneto	Chiazzi sopra i Bassi	Riano, di là del
De Benedetti	Citrone, campo del	Rive
	Colette	Salamone, l'orto
<i>CONFINI CON SUPERIORE</i> (*)	Costalunga Casale Moggia,	de Marione
Granna	Marco e Fontanette	Salamoni
Granna o Schelenino	Costalunga Tazzi	Salamoni Moraglia
Tana	Fontana	Scola
Tasso, tana del	Fontanassi	Servan
Xiarè	Fontanetta	Servaro
	Forzani o Luccoli	Terra rossa
<i>CONFINE CON SAVONA</i> (*)	Frasci	Valegiano Malfruerno?
Mura d'Odino	Gelsi di Balan	Valleggia
	Giardino	Valleggia o Mogliastri
<i>ALTRI</i>	Gomba	Vallegiasco
Altana	Grozza	Valletta
Barbana, fontana	Luccoli	Venia
Barbane	Magliotti	Vigna grande
Bazuri	Malfruerno?	Chiappabrichetto
Berrè	Maneggia	Zerbetto

(*) Per una più agevole localizzazione, i toponimi posti sui confini del territorio comunale sono riportati in ordine geografico.

TABELLA 6
 CATASTO DEL 1798
 COMUNE DI ALBISOLA SUPERIORE – PARROCCHIA DI SAN NICOLÒ VESCOVO
 (CARTINA 3)

<i>BORGONUOVO/</i>	Canetti	Venturella
<i>BORGO NUOVO</i>	Casella	Zinzarini, pian dei
Borgonovo/ Borgonuovo	Cavornere/ Cavornare	
Borgonovo	Ceriassa	<i>BURAXELLA</i>
ossia dalli Rossini	Chiazzo	Buraxella
Borgonuovo o	Ciamporcaro	Buraxella o Bricco
Isola in collina	Colina/ Collina	Buraxella o Bucciciolla
Orto	Conchetta	Buraxella, lungo
Ovio	Ea, in	il ritano di Buraxe
Ovio ossia Castellaro, l'	Fado	
Rossini, Orto	Finarina	<i>CALCINARA</i>
	Fontana	Buraxio, orto del
<i>BREGALLA</i>	Gagliano	Calcinara
Bregalla	Garbuggia	Cappelli
Mangiaguadagno	Garbuggia di Sopra	Chiappino, in fondo del
Ronco	Garbuggia di Sotto	Giardino, il
Ronco Grande/	Garbuggia ossia il Chiazzo	Orto
Roncogrande	Ginestra	Ritano, il
Ronco, Bregalla	Gronde	Sopra Primiere
Roncogrande, piano di	Gropo Schiappato	
	Lajè con il Fado	<i>CANTAO</i>
<i>BRUSCARA</i>	Laje Laghi	Campi
Bruscara	Luvio	Cantao
Bruscara, in fondo Piazza	Monte Marc/ Monte Mare	Carrara, da
Salice ossia Sesseija, il/	Musei	Gambetta, collina di
Salice o Sasseia	Musei, Seria dei	Gombetta, la
	Orpone	Lodola
<i>BURAXE</i>	Ospedale, pian dell' /	Merlo
Ajè	Spedale, pian dello	Piccaretto, campo di
Ajè con il Fado	Ovio	Villa della Cioa o Civa
Banino	Perseghetto/ Persichetto	
Barbadoro	Piano	<i>CANTINA</i>
Barile	Prin, la Seria di	Cantina
Barile, pian di	Ravazza	Massa
Bario	Ritano	Piantata, alla
Bricco	Ritano, lungo il	
Bricco di Buraxe e sotto	Sambarini/ Sambarino	<i>CARABIGI</i>
particolari denominazioni	Seia/ Sejà/ Seria/ Soria	Aragna
di Mallaro Piano	Soriale	Bricco
e Piantata, il	Spinetta	Campo
Buraxe	Succhi	Carabigi/ Carabigli
Buraxe ossia Sambarino	Tinei	Fontana o Verdetta
Buraxe, nel ritano di	Trantamia/ Trentamia	Orto
Cagliaro	Valpone/ Volpone	Piantà

Sbirra	Vagnola	Vigna da basso
	da mezzo di la	Rigge
<i>CARPENETO</i>	Cusalla	Rignà, sopra
Ballà, villa delli olivi del	Fado	Riguà
Baroni	Fiagnetti	Ritano, dal
Bernardina	Fiallo	Rocca o Scorba
Bertadea, sopra	Fossato	Rocche
Bertadea/ Bertadera	Fossato Creso	Rocche e Berroni
Boccia	Franco	Rolè
Bottoni, casa dei	Frati, pian dei/	Roncassi
Bregalla	Fratri, pian dei	Ronchetto
Bregalla lungo Carpeneto	Freiona	Ronco
Bregalla ossia Roncassi	Giacconi, sopra	Rondanino
Bricco	Giovenà/ Giovenale/	Rondanino, Roccabruna
Bricco, sopra	Giovinale/ Giovinaro	Rovere
Bricco, sotto	Giovenale, sopra	Rusca
Brignara	Giovinale	Scarselone
Brogaletta	dirimpetto alla Pila	Scarselone e Bricco, sopra
Caccia Bosco/ Cacciabosco	Giulio, valle di Maestro	Scarselone, campo di
Cadicucchiario	Gritta	Schinghina, sopra
Cadicucchino	Gropo	Scinghina
Cadicugià	Guglielmo, l'orto di	Scravè
Cagarella	Landina	Siobe
Calcinara	Landina, costa	Soglio
Calcinara, sopra	Legati	Soglio, sopra
Campi	Lobè	Sopra alla Pila Franco
Campo	Macellaro/ Maccellaro	Sopra Valle
Campo, sopra	Marone/ Marrone	in cima la Piantata
Cantarena	Meremorta	Soria
Cantarena, sopra	Molino	Spinara e Zannegra
Cappella	Montà	Spinara/ Spinera
Caroggio, ritano del	Morta, pian della/	Spinarda
Carpeneto	Murta, pian della	Tirallo, il
Carpeneto, in cima a	Morta, Roncassi, Pian della	Torrino
Carpeneto, nel piano di	Morta, Cantarena	Torrino Boccia
Carpeneto, sopra	Morta/ Murta	Trentamia
Casarara e Obè/	Murta, sopra	Trentamia
Calarara	Nechiaro, ca di	nel ritano di Carpeneto
Casella	Nicolina	Trentamia, sopra
Casella, sopra	Obè o Calarara	Vaè
Cassine, sopra	Obè, alla Pila	Vaglie
Cassinea, sopra	Obè/ Lobè	Via Piana/ Viapiana
Cassinee	Ormo	Zannegra/ Zianegra?
Cavo della Noce	Orto	
Chino	Pascione, sopra	<i>CARRARA E CAVO</i>
Chino ossia Valdevacca	Passione	Carrara e Cavo
Chino, villa del	Piano	
Collacara	Pila, alla	<i>CASTELLARO</i>
Collina	Pila, il pian della	Castellaro, in cima,
Costa, la ritana	Rastrengo/ Restrengo	vigna vecchia
	Restengo o Rondanino	

Rossini	<i>COSTA</i>	Suzupelo
Rossini Castellaro	Bixetta/ Bixietta	Sotto ca
Rossini Olivetta	Bonomi	Sotto ca vicino ai Singari
Rossini Orti	Butio/ Buttro	Tovo ossia Cantao
<i>CAVO</i>	Butru Costanzo o Gambetta	Zerbi
Albero Fino	Campo	Zerbi, li, ossia Prato
Balbi, casone di	Campo nuovo	
Balbi, li canneti di casa	Carrara	<i>ERCHI</i>
Bocassa	Cavo ossia Gennaro	Bernice
Bocassa o Bocaccia	Chiazzo	Buje
Boga, il campo del	Chiose o Paraxio	Buvio
Campi, la villa de	Chiose/ Chiozze	Cappella, la
Campo	Cima, in	Caraglio
Canneti, dalli	Costa	Caroggio
Cantao	Costa, cascina	Case, piano sotto le
Cantao Ragnadda	Costa, in cima	Castello
Casone	Costiera della Costa	Cima, in
Cavo	detta il Butio	Collina
Gennaro/ Genaro	Fatta	Costalunga
Giancardo	Fatta, costa dalla	Crechè
Lodola	Fontana	Curlo, campo del
Maricone Spadina	Frecetta	Erchi
Maricone, in fondo	Frino	Erchi ossia sopra Granna
Maricone/ Mariconi	Gagina/ Gaggina	Erchi, senza nome
Massa	Gambetta, il campo di	Giadiniera, piantata della
Merciario, casa del	Giancardo	Granna, casa longa
Moglia	Mangiaguadagno, costa	Groppo
Orto	Mangiaguadagno Bregala,	Groppo di sopra
Palazzo, dal, la Torre	costa	Legati
Palazzo, la villa del	Nardino	Marone/ Marrone
Palazzo, villa del, e Orto	Nardino ossia Casetto	Moglia
Ragnadda	Olivaro	Papa, la casa del
S. Bernardo, casa di	Oliveti	Pascione
S. Pietro, dalla capella di	Oliveto	Pernice/ Pernixia
Spadina,	Olivette	Piano
campo chiamato della	Paraxio, al	Piantata
Tinara, case sopra la	Paraxio, costa al	Piantata ossia Buio
Torre, alla	Pedevia	Pozzo, dal
Tovi	Piantata	Roveo
Varazina/ Varuzzina	Pilastro	S. Quintino
Villa	Pino, il muretto	Sciarè
Villeggiatura, palazzo di	in vicinanza del	Seia
	Pino, in vicinanza del	Serietta
<i>CHAPPINO IN CIMA</i>	Porcopellara/ Porcopellata	Terra di Lazzaro Rossi
Chiappino in cima	Ritano	Via d'Erchi
	Rubino	Via, la
<i>CHIESA</i>	Sandarina	Vigna
Chiesa, dalla	Senao/ Seneo/ Seno	Vigna grande
Chiesa, vicino alla	Siri, al portico de	Vignetta
San Nicolò, dalla chiesa di	Siri, costa dei	Vincenzi, casa del prete
	Sosopolo/ Sossopelo/	

<i>FIGALLO</i>	Spinara	Area/ Ea/ Ea, l'
Gratalusca	Spinetta	Balilli costa
Tebone	Zerbetto	Ballilli, dalli
<i>FODRATO</i>	Zerbetto ossia Boschetto	Banin
Fodrà o Fodrato, Novellino	Zerbetto, di sotto	Barile
Fodrato/ Fodrà	<i>ININFOSSE/ INIFOSSE/</i>	Bario Sambarino
Friccaro La Piantata	<i>FOSSATI</i>	Bario/ Bariò
e Piano del	Collina, in fondo alla	Basiga
Piantata o Piano del Fricaro	Fossati, collina dei	Baxera
<i>GRANNA</i>	Inifosse/ Ininfosse/	Becchetto, il campo del/
Borchetta	Nifossato/ Fossati	Bocchetto, campo del
Caccia	Ininfosse collina dei Fossati	Beghina
Campi, sotto li	Peschiera	Bricco
Collina	Peschiera, la villa della	Brizia
Consolazione,	Peschiera, pian della	Buraxe, dal ritano di
vigna de padri della	Peschiera, pian	Buraxella, la
Cortese	della contrada del Piano	Calajna, la
Costiera Costa	Spinetta	Calcinara
Ercari	Villa, la	Calcinara, sopra
Erchi Sottocà	<i>INISPINA/ PIETRA AMARA</i>	Cannata poco distante
Fenocchio	Inispina	da Scarsellone
Fenocchio, piano di/	Inispina, Olivette	Cappella, vicino alla
Finocchio, pian di	Ispina	Carmine, d'avanti la
Frati, fagna de	Pietra Amara	capella della Madonna del
Gianolla	chiamata l'Ovio	Carpeneto, Casella
Granna	Pietra Amara,	Carpeneto, orti
Grilla	dietro la scala di	Casella
Gritta	Pietra Amara,	Castagnaro
Groppo	piano della Fatta	Castellaro
Laghi, piantata de	Pietra Amara, Inispina	Castello, campo del,
Lago	Pietra Amara, la Galante	o Fontanella
Mal del Persico	Pietra Amara, Lunaro	Castello, contrada
Matarana/ Mutarana	Pietra Amara/ Prieta Amara	Cavornara
Papa, piantata del	Rocca Bruggiata	Cavornare, ovio delle
Piani	Roccabruciata in Pietramara	Cecca/ Cieccà
Piani delle Case	<i>INOPIANO</i>	Chiappa
Pianolla	Ceca	Chiappe
Piantarella	Inopiano/ Innopiano	Chiazza
Piantata	Monte Calvo, sotto	Chiazzo/ Ciazzo
Piantata d'Alto, la	Piano	Cianca
Porchetta, la	Pozzo, il	Conchette
Porchetto	S. Nicolò il Fuoco,	Costa di Luceto
Pozzo, vicino al	la Villa di	Costa di, Bricco
Ritano, lungo il	Sotto l'Olmo	Costa di, Scarselone
S. Nicolò	<i>LUCETO</i>	Costa Lencia
Sciaè/ Sciarè/ Sciarè	Ajè	Costa Ousetto?
Sciarè, Danie pian di/	Ancia	Fado
Sciarè Piani dei Dannie		Fontana
Sciù		Gamaccio
		Garbuggia
		Garbuggia

ossia Chiazzo
Garbuggia, in cima
Giarabella
Giuseppina
Granata
Laghi
Lanza, val de
Lappacan/ Lappacau
Lencio
Luceto
Luceto,
dalla Cappella di
Madonna, ritano della
Molinetti, li
Musei
Musei sopra Scarsellone
Nuora ossia costa
Nuora, campo della
Ortà
Ortaro
Orti
Orti, sopra
Ortino
Orto
Ospitale, il piano dell'
Ovii e Soja, l'
Ovio
Ovio di pian Porcaro, l'
Ovio delle Cavornare, l'
Ovio, ritano
Palazzo
Pero, pian del
Persichetto
Piano
Pianporcaro, l'ovio di
Pianporcaro/ Pian Porcaro
Pietra Amara
Poggio
Porcaro, pian, la Seria di
Prin, la Seria di /
Prini la Seria dei
Quartino
Ricchino
Roncairolo/ Roncarolo/
Roncheirolo/
Roncherolo
Ronco
Sambarino
Sambarino ossia Barile
Sambarino Venturella
Sbario /Sbarrio

Sbirra
Scarsellone
Scuigea, la
Serafino/ Serasino
Seria
Seriasca
Seriassa
Seriassa, sopra
Sinigea (?)
Sparviero, piano di
Terra Bianca, la
Tirorezza
Ulivi, in fondo a Buraxe
Valle
Valle, la
Venturella ossia Buraxe
Venturella
Venturella, il pian di
Villa
Sambarino ossia dalla
Capella di Luceto

LUCETO SOPRA
Bricco
Cadcuggia
Cadicuggia ossia Valle
Cagarella e Ovio
Cianca
Conchette ed il Lago
Costa di, Roncajolo
Fondo della Piantata
Fontanelle
Garbuggia
Lago
Lago e Conchetta
Lillo del Castello
Lillo del castello,
sopra il
Maestro Zorso
Orta
Piantata
Piantata valle, in cima
Piantata, fondo della
Roncairolo/ Roncarolo
Ronco
Sambarini/ Sambarino
Scarsellone, Trentamia
Seià
Valle
Valle del piano
Villa, Chiazzo/ Villa Ciazzo

LUCETO SOTTO
Cianca
Copea, la
Luceto sotto le case
o Nicolina
Masucco
Orti
Villa, ciazzo sopra
Villa

MARICONE
Campi di Marrone
Maricone
Maricone Moglia

MASSA
Massa
Merlo, dal
S. Pietro,
vicino alla Cappella di

MASUCCO
Giardiniea, la
Masucco

MOGLIA
Campo, il
Legato Pescio
Maricone
Moglia
Moglia, la ossia il Quadro
Patano

MONTE CALVO
Costa Olivaro
Grilla
Gritta
Monte Calvo/ Montecalvo/
Monte Carlo
Novella
Poggio, il
Rossini, contrada dei

OLIVARO
Olivaro

OSPEDALE
Massa
Massa, vicino
alla Capella di S. Pietro

Orto dell'	Bruciapecore/	chiamata li Pianassi
Orto, l'	Bruggia Pecore	Picconetto, il campo di
Ospedale	Callino	Pincera
	Campi	Poetta sotto Poixi
<i>PACE</i>	Campo	Poixi
Ariasolo	Canna, campo di	Poixi Beretta
Ovio	Canneto, il	Prato
Pace	Canzonetta	Prato di Sotto
Pace, ritano	Carderina e Piantata	Primere
della Madonna della	Carlerano	Primiere di Sopra
Piano	Carlerano o Carlevaro	Primiere di Sotto
Porixi terra Tebone	Castellana	Riabasco
	Castellaro	Riasolo
<i>PARAXIO</i>	Chianassi	Merdina
Paraxio	Chiaramin	Scala degli Orbi
	Chiazzo/ Ciazzo	Scalla
<i>PIANO</i>	Farina	Seirulla
Piano	Fornace	Seria
Piano, contrada del	Gattà	Serse, le prime
	Giancardo	Spinette
<i>PIAZZA</i>	Gropo	Tanna
Moglia	Gropo, Piantata	Tebone
Moglia di S. Pietro	Iniberè	Torriglia
Patano	Isola	Valle
Piazza	Isola ossia Borgonovo, l'	Varcada
Piazza Orti degli spiriti,	Malaspina	
in fondo	Marca	<i>RIO MINORE ICULA</i>
Piazza pubblica, sulla	Massarè	Rio minore Icula
Piazza, in cima	Merdua, il piano di	
Piazza, in mezzo	Nesporo	<i>SAN PIETRO</i>
Riabasco,	Nicola	San Pietro
vicino al ponte del	Novo, il campo	San Pietro, dalla cappella di
Varone	Olivara Ovio	Villa
	Olivara/ Olivaro/ Olivero	Villa del Vescovo di Noli
<i>PIAZZA IN FONDO</i>	Olivaro, Orto	
Spiriti, orti de li	Oliver, Quadro	<i>SAN SEBASTIANO</i>
	di San Giuseppe	Capella, Chiose
<i>REMENONE</i>	Olivero, nella contrada dell'	Cappella
Remenon/ Remenone	Olivetta	Chiose, le
Remenone o Seia	Olivetta, contrada de l'	San Sebastiano
Remenon chiamati Ceirulla,	Rossini	San Sebastiano,
il ritano di	Orti	dalla capella di
Rio Minore	Orto Faino, l'	Terra Santa
	Passagna o Passacqua	
<i>RIABASCO</i>	Pessagna	<i>SCIARRÈ</i>
Anghiletta	Pianassi	Mal del Persico
Anghilletta chiamata la	Pianassi, Pian Vanino	Sciarrè
Chiaramia, contrada dell'	Piangagino/ Pian Gaggino	Spinara
Avagna	Piano	
Batti Lupo/ Battilupo	Pianvanino/ Pianvenino?	<i>SOTTO L'OLMO</i>
Berella	Pianvanino	Callino

Canonica, vicino alla	Capelli Strada de/	
Capelli dalla via dei	Capelli, strada dei	
Capelli, via dei	Fosse, le	VILLA
Castellaro/ Castellaro, il	Infosè	Campo, il
Castello	Orto	Castellaro
Chiesa, andando alla	Orto l'	Chiappino, in cima al
Chiesa, nella strada	Portico, sopra il	Fodrà/ Fodrato
che conduce alla	Sotto l'Olmo	Giardino
Chiesa, vicino alla	Sotto l'Olmo	Vigna Vecchia
Chiose o Pianazzi	Pian de Vanino	Villa
Faino	Vigna Vecchia ossia	
Faino, orto di	in cima al Castellaro, la	
Fossati, li		

TABELLA 7
CATASTO DEL 1798

COMUNE DI ELLERA – PARROCCHIA DI SAN BARTOLOMEO APOSTOLO (CARTINA 3)

<i>CABANO</i>	collina sopra	Cria
Cabano	Canavizze, in	Cria detta l'Era, alla
Cabano o Piazza	Enobricco, nell' /Enobrio	Cria detta L'Ovio
Cabano Sonaglia	Torre	Cria di Bedino
Cabano, canneto di		Cria e l'Ovio
Cabano, da	<i>CERISOLA</i>	Cria la Maja
	Anriè/ Ariè	Cria nel Piano
<i>CAMPANILE</i>	Cerisola	Cria ronchiteia
Brigna	Cerisola, l'ovio della	Cria, alla
Brigna ossia Bollani	Teja/ Teggia/ Taja	Cria Campo
Brigne, dalle		Cria, campo della
Brigne o Bottasse	<i>CHIESA</i>	Cria, là dalla
Campanile e	Chiesa, dalla	Cria, l'ovio da
campo della Brigna	Chiesa, sotto la	Cria, pian dei/ pian di
Campanile		Cria, piano/ pian della/ pian
ossia Maschetta	<i>CHINO</i>	Cria, seria della/ soria della
Campanile,	Chino	Piantavigna
campo della Vigna	Chino, ritano del	Piantavigna Campolungo
Campanile, piano		
Campanile, piantata	<i>CIERCIE</i>	<i>ELLERA</i>
Campanile, seria	Cierce/ Ciercie	Baccino/ Baccino, nel
Campanile, vigna del	Ciercie, seria alle	Bassega, traverse di
	Ferrarè	Bassin/ Bassino
<i>CANAVISSE</i>	Serion	Bassino, del basso
Bricco		Bassino, di sotto
Canavisse/ Canavizze	<i>CRIA</i>	Bassino, il ritano di
Canavisse, costa	Canfragliano	Berè/ Berrè/ Berelli
Canavisse, piano	Cianfraggiano/	Berè o Campasso/
Canavisse, Spinazza	Cian Fraggiano/	Berè ossia Campasso
o Scacione	Cinfragnano	Beudo
Canavisse, sulla		

Beudo, piazza del
 Bresciana
 Campasso
 Caroggio/ Caroggio
 Caroggio, l'orto nel
 Caroggio, nel
 Caroggio, in cima/
 Caroggio, in cima al
 Caroggio, in fondo/
 Caroggio, fondo
 Caruggetto
 Chiappino
 Ciacù
 Ciacù, canneto
 Collettino
 Contrada
 Cornarara/ Cornarea
 Derè ossia Campasso
 Ellera
 Ellera, era in cima a
 Ellera, in cima
 Ellera, prato
 Ellera, sopra
 Ellera, sotto
 Faccone e Cichettino
 Fogliachini, dai/
 Fogliacini
 Fontane, dalle
 Marta, di
 Orto
 Orto, cascina dell'
 Prexiotti/ Prexiotti, alli
 Scuola, verso la
 Tognino
 Tognino attigua al
 Collettino
 Tognino, la Cassina ossia
 Vena, Taccone e Cichettino
 Zorzo

FOGLIETTO

Carette/ Caretto
 Caretto ossia Foglietti
 Caretto, ritano di
 Caruffo
 Foglietto
 Foglietto delle noci
 Foglietto, in cima
 Foglietto, piano/
 Foglietto, piano di

FRASCIO
 Alpi, nel ritano delle/
 Alpi, ritano delle
 Frascio
 Frascio d'alto
 Frascio detto le Rocche/
 Frascio le Rocche
 Frascio di sotto
 Gavino o Frascio
 Mangiaguadagni
 Chiazzo
 Mangiaguadagno
 Murassa detta
 Frasciodisotto
 Pisciarotta/ Pissarotta/
 Pissarotte
 Schieroli
 Vulpuere

MAGRANIA

Baciga
 Barba d'Oro
 Bricchetto
 Cane, ritano del
 Castagneto
 Chiazzo
 Ciatomei
 Coggi, pian di/
 Coggio, piano di
 Ensei
 Fascie
 Fosse
 Fontanin/ Fontanino
 Fontanino o Rochetta
 Frisei
 Maglio, campo da/
 Majoli, campo da
 Magrania/ Magrannia
 Magranina Chiazzo
 Mapoli, campo
 Massaria/ Masseria, la
 Modéna
 Modéna, l'ovio
 Mogliastrine/
 Mogliastrino
 Moglie
 Morte, ciazzo della
 Morte, nelle/ Lemorte
 Muletto/ Muretto
 Murta/ Murte
 Murte o Coggio, pian di

Orto, l'
 Roche
 Rochetta
 Scaglione, piantata di/
 Scaglione/ Scarione
 Scarione ossia Spinazza
 Seria
 Terra Bianca
 Valoria campo di Majoli
 Verine, bricco, o Aranii
 Verino, bricco del

MAGRANIA SOPRA

Basia/ Basiga / Bazia/ Bosia
 Magrannia, pian
 delle Vacche sopra

MAGRINI

Bechalla
 Beltrame/ Bertame
 Berta,
 piano della Seria di
 Berta e
 piano della Seria di
 Bertame Masciere
 Campo
 Campo del pozzo
 Campo Grande
 Ciacù/ Ciancù
 Ciantà de Strie
 Legati, pian del/
 Legato, pian del/
 Piandilegato
 Legato
 Magrin, dal pozzo de
 Magrin, pian dei
 Magrini
 Magrini sopra Vacche,
 pian dei
 Magrini, pian dei
 Magrini, terra
 detta il Legato alli
 Muretto ossia
 Cianta delle Strie, il
 Muretto, nel
 Olive
 Piano
 Piano, piantata
 Piantata/ Ciantà
 Piantata di Scaglione
 Pozzo

Vigna, in cima alla
Vigna, intra

MARONE/MARRONE
Barbano
Biali
Biolle
Biolle, piantata di veli
Biolle, piantata delle
Campetto
Davoti
Davoti ossia Marone
Majoli campo
dell' Ambrosia
Ambrosin, dall',
campo de
Longo/ Lunge/ Lungo
Lungo, dalle cascine del
Lungo, l'ovio del
Maglioli, campo de/
Majoli, campo de/
Maioli, campo de
Maglioli, in cima
campo dei
Majoli ossia Mapoli,
il campo di
Majoli campo/
Majoli, campo de
Majoli, pian dei
Majoli Manella,
campo della
Marone Campo
Marone di là
Marone
Majoli, di là di Marone
Marone, il molino di
Marone, pian di/
Marone, piani/
Marone, piano di
Maroni Majoli Campo
Molino, al di là
dell'acqua di fronte al
Molino, di fronte al
Orto
Rocca
Rocca, su la
Strada, sotto la
Voti
Voti, la via de
Voti, vigna de

OLMO
Canneto
Casino
Diavolo, lago del
Olmo, gli mollini dell'
Olmo/ Olmo, l'
Piano
Rondanara/ Rondinara
Rovaio/ Rovaro
Rovaro nell'Olmo

OVIO
Avvenà/ Avvenna/
Avvenà/ Avvenà, nell'
Ovii
Ovij, negli
Ovio, fondo l'
Ovio, l'
Masapè/ Massapè
Senrione
Veria

PARONI
Gabbia, campo della
Giò, nel prato di
Paroni/ Perona/ Peroni
Serietta, la
Serietta, terra detta la
Soria, di/ Soria, nella

PERNIGARI
Bozzino
Capetta
Cardellina
alli Pernigari, la
Cardellina Rocca
Cardellina,
la rocca nella
Cardellina/ Cardelline
Case, sotto le
Corba
Corba, l'ovio di
Fogazza
Lisere nella masseria
Lisere/ Liserè/ Liserero
Lombardine
Orto, dall'
Pernigari
Pernigari ossia Liserè
Pernigari,
sotto le case di

Perzini in fondo,
l'ovio dei
Pezzini, in fondo
l'ovio dei
Pezzini, gli
Pietra/ Pria, la
Rianasso/ Rianazzo/
Rianassa
Riosciano
Ritano/ Ritano, dal
Striera
Strinara, dopo
Vanino
Vanino ossia Capetta/
Vanino o Capetta

RAVA
Pezzini
Rava, alle cascine di
Rava, dei campi
Rava, nelle cassine
Rava, pian di
Rava, piano
Rava, serietta in
Rava, sotto i campi
Rava/ Rave
Serietta in Rava
Strinara

REIXE
Prato, il
Reixe
Reixe o Pisce

ROSSELLA
Rossella
Rossella, seria della/
Rossella, soria della

SAN SALVATORE
San Salvatore Cia
San Salvatore da Ciacci
San Salvatore ossia
da Ciercie (?)
San Salvatore, prato
San Salvatore/
Sant Salvatore/
Sanservato/
Sanservato, in

SANTA MARIA MADDALENA

Paretto
 Santa Maria
 Maddalena, sotto
 Santa Maria
 Maddalena, verso
 Pranetto/ Praretto
SCHIENA
 Schiana/ Schiena
 Schiena, alle cascine
 Schiena, casa detta la

VACCORI
 Vacaria/ Vacori, Vaccori/
 Vaccò/ Vaciò, gli
 Vacchè, pian dei/
 Vacori, pian dei
 Vaccori o Campo
 Vaccori, canneto alli/
 Vacori, canneto
 Vaccori, pian di

ZUCCÀ CIAZZI
 Zucà, casa del
 Zucà/ Zuccà/ Zuccaro
 Zucchi/ Zucchi, gli/ Zuchi

CONFINI DI CAIRO ()*
 Sodi/ Soldi

CONFINI DI SAVONA ()*
 Aguggia, l'
 Aguggia, pria dell'
 Angeli
 Angelino, fossa di
 Angioli, seria degli
 Cavaletto
 Cavaletto ossia Caverò
 Cave/ Cavè/ Caverò
 Ciarane
 Ciaraneto
 Ciareni
 Ciarinero
 Ciarome/ Ciarone
 Ciarone ossia Taccone
 Crovara/ Crovaro
 Giorgio, monte
 Gomba sotto Montegrosso,
 dalle case
 Magno/ Mogno/ Mugno
 Marazzano/ Murassano
 Montegrosso o Magno/
 Montegrosso ossia Magno

Pocapaglia
 Taccone
 Taccone o Ciarone
 Tomà, campi di/ Ciantoma/
 Ciatomà/ Ciatomarè/
 Cintomà

CONFINI DI STELLA ()*

Beneiti
 Giberto
 Piscè
 Piscetta/ Piscetta, su la

ALTRI

Acqua, ciazza di là dall'
 Acqua, di là dall'
 Addeni, i?
 Addera, i
 Adderre/ Adderè, l'
 Baretto
 Benso
 Beraglia
 Beruggia
 Beudo
 Beudo, la casa del
 Bolla, pian di
 Bosciane
 Bricco Ciazzà
 Bricco, ciazza del
 Bricco della Chiesa
 Bricco di là
 Bricco, in cima al
 Bricchetto
 Buruggin
 Caddarbora
 Caddarbora,
 la collina di
 Caiano, da/ Cajano
 Campano
 Campetto
 Campi
 Campi, dalli
 Campi, gli
 Campo
 Campo Grosso
 Campo Sottano
 Canazzo
 Caneto
 Capanna
 Carino

Carlevarezza/
 Cartevarezze
 Cascina
 Cascina, campo della
 Cascine di sopra
 Case sopra
 Casone
 Cassina
 Cassina
 campo della Noce
 Cassina, pian della
 Cassine, longo alle
 Chianasco
 Chianazzo
 Chiappe
 Chiazze, le
 Chiazzetto
 Chiazzo
 Ciacci, intra vigna
 Cianazza
 Cianazzo
 Ciani, il canneto da
 Ciazzà
 Ciazzà di là dall'acqua
 Ciazza o Foggien
 Ciazzè
 Ciazze in cima
 la Schiena
 Ciazzetto
 Ciazzo
 Ciazzo di sopra la
 capella di
 Sant Gerolamo
 Ciazzo ossia la Fossa
 Cicalina campo
 Clicurra?
 Clive
 Codarbora
 Cornaga/ Cornaggia/
 Cornaglia
 Cossa
 Cuda
 Cuneo
 Cura
 Dagarino
 Davole?
 Era del Pozzo, nell
 Era della Spina, nell'
 Era, sopra l'
 Era/ Era, l'/ Era, nell'

Pozzo, dal	Marc'Antonio	Prato, in fondo
Fascie	Massaria Lisere	Prato, nel
Fenoglio	Mazza	Prato, pozzi
Ferrari	Minello	Quercia, in cima
Ferrari	Misola, la?	Rama
Campo grande, il	Moglia/ Moja	Ressino/ Restino/
Ferraro	Mogliadiraio?	Retтино
Fiasco	Molini, pietre sopra i	Revaro
Filosofo ossia Filoso,	Molino	Ripa/ Riva, la
pian di	Molino d'alto	Riva, in fondo la
Filosofo pian di	Molino, prato sopra	Rive
o Filoso	Mollini, prato supra i	Rive, in fondo
Firagnetti	Montegrosso	Rocca e Piano
Firera, campo da/	Nacaria	Rocca, la
Firera, campo di	Nanin, seria di	Rocche ossia Bassiga
Fiume, di là dal	Nisola	Rocche/ Roche
Foggien	Olivastri	Rochazza/ Rochezza
Fontana	Orti	Rochetta, la
Fontana, dalla	Orto	Ronchi
Fontana, prato della	Orto, cassina dell'/	Ronchi o Inserpi
Fossa, la	Orto, cascina dell'	Ronchi, in cima ai
Freccero	Orto, campo dell'	Ronchi o Inersgi,
Fresciero ossia	Orto, detto il ritan l'	in cima
Freschiero	Pacienze	Ronco
Frexi	Patan, orto	Ronco Longo/
Frisei/ Frixei	Pero, campo del	Ronco Lungo
Fuggie	Perugli	Roveto
Gallettino	Piaggia	Roveto Rovaro
Gallone	Piaggio	Salchi
Gamba	Piano	Sarto
Ganeforo/ Ganoffaro	Piano Berta, la Seria di	Schina, la
Garino	Piano Campi	Scrava/ Scravà
Gattone	Piano, nel	Senara/ Senea, la
Gerine o Bricchetto	Piantata, la	Senrione
Gerino	Piantata di Guagnino	Seria
Giarabè	Piantata o Muretto	Seria, da basso
Granasco	Piantata, in fondo	Seria, de dato
Guercia/ Guercia, la	Piava, sotto i campi	Siande, poggio
Inserzi	Piazza ossia Cabano	Solchetti
Intra Vigne/ Intravigna	Pierini Seravà	Solchetti, in cima
Intravota	Pietre	Solchi
Larimonte (?) sotto ca	Pino	Sonaglia da Cabano
Lodi	Poggio	Soria
Lorenzo	Porini, sotto	Sotto Cà
Luria	Pozzi	Spina, pian della
Machioli	Pozzi, prato dai	Suchi
Madaini	Pozzo, campo del	Sulona/ Sulonà
Madame/ Madami	Prà	Suria
Madonna, sotto la	Prati, gli	Tadino
Maestro Lorenzo	Prato Senera	Tagliata
Malapiaggia	Prato sopra la via	Tagliate

Tasso, seria
Tasso, seria del
Tava
Terra, sotto la
Traverse, le
Uvriera
Vaie

Varon
Ceranè
Verra
Verra, l'orio
Via, in fondo
Via, sotto
Vicario, prato dal

Vigna
Vigna Vecchia
Vigna, intra
Vriera
Zeneize, dalla
Zeppo

(*) Il raggruppamento dei toponimi (CONFINI DI -), che non compare nel catasto, è stato effettuato per sola comodità di localizzazione.

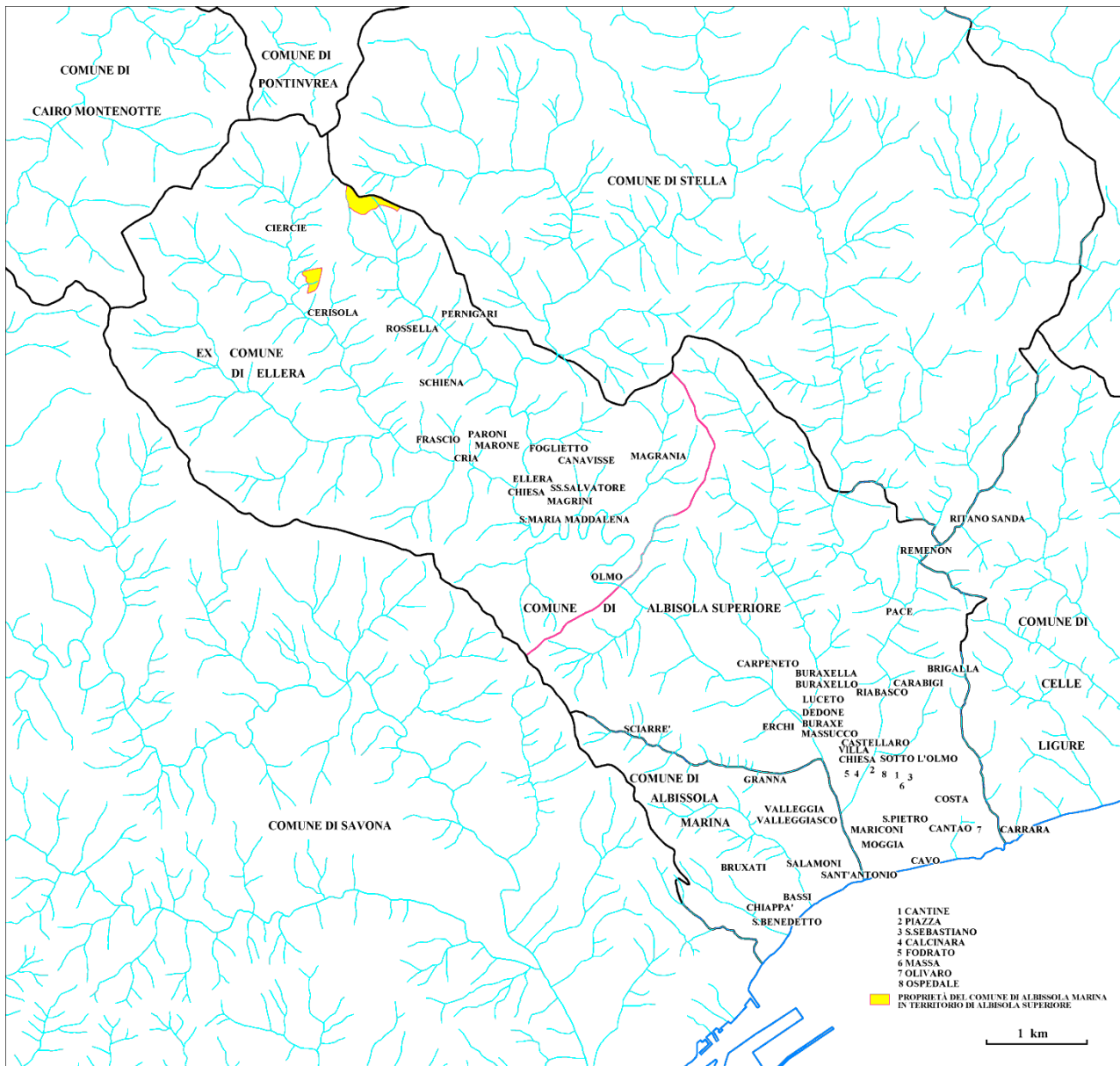

Cartina 3. I principali macrotoponimi dei catasti (Tabelle 4, 5, 6 e 7). Sono segnate in giallo le proprietà comunali di Albissola Marina in territorio di Albissola Superiore.

Esempi di toponomastica

Come si detto più volte, non si intende qui proporre un saggio di toponomastica storica, attività che richiede specifici approfondimenti, ma una raccolta di nomi di luogo.

Esistono però alcune attestazioni la cui formazione e datazione è ormai sicura. Ci è quindi

sembrato opportuno riportare, di seguito, una scelta di esse suddivise per periodo storico.

Risalgono sicuramente al periodo preromano i termini *Alba Docilia* e *Castellaro*, l'ultimo di solito insediamento ligure, nel nostro caso attribuito al colle al di sopra della chiesa di San Nicolò di Albissola Superiore.

Per quanto riguarda i toponimi terminanti in *-asco* – tra cui *Reubascho* (1381), *Regogiasco* (1253) e *Nabascum* (1253) (forse lo stesso toponimo?) – oggi non si è più certi della loro automatica attribuzione all'epoca ligure pre-romana e pare possibile una formazione medievale.

Il toponimo citato più antico (*Alba Docilia*, secolo I/II d.C.) è quello che dà il nome agli stessi comuni. Dopo di esso, tra la fine del X e l'inizio del XII secolo, compaiono nominate alcune chiese di fondazione altomedievale, come detto possessi di abbazie piemontesi.

È citato due sole volte in una fonte del 1253, il nome evocatore di *ad Noaliam*, nei pressi della spiaggia di Albisola Marina, curiosamente consonante con *ad Navalìa*, contenuto nella *Tabula Peutingeriana* di età imperiale romana e, di solito, identificato con Varazze. Tale toponimo meriterà studi più approfonditi.

Sono indizio di possibili origini romane alcune attestazioni, situate nei pressi delle Albiso-

le, che presentano la tipica desinenza prediale in *-anum*. Tra le altre: *terre ubi dicitur Campitelliani* (1253), *Sucianus* (1381) e *Seicano* (1599). Altre con simile desinenza sono situate ad Ellera e contenute nei catasti del 1798: *Caiano/ Cajano*, *Murassano/ Marazzano*, *Cianfragnano/ Cian Fraggiano*, *Barbano*, ecc...

Risalgono di solito ad una formazione alto-medievale di origine longobarda i toponimi *Brayda* (1381), *Gabbia* e *Gaggino* (1798), gli ultimi riferiti alla organizzazione amministrativa dei boschi.

Forse altomedievali sono *mansus* e *maxo* ed in alcuni casi – ovviamente non abbiamo indizi che i nostri lo siano - potrebbero esserlo *chioso* e *chiosi* riferiti alle chiusure cintate (in latino: *clausum*, *clausa*) che racchiudevano le coltivazioni di maggiore pregio (vigneti, ecc ...) con siepi o altre strutture di protezione più resistenti. I frequenti termini *Ronco* e similari risalgono ad un medioevo più vicino a noi ed alla progressiva necessità di strappare al bosco nuovi terreni agricoli.

Fonti archivistiche e referenze bibliografiche

- ARCHIVIO DI STATO DI SAVONA, *Catasti, Catasto di Albisola Superiore del 1798 e Catasto di Ellera del 1798*
- ARCHIVIO STORICO DEL COMUNE DI ALBISOLA SUPERIORE, *Catasto di Albisola Superiore del 1798* (altra copia) e *Catasto di Ellera del 1798* (altra copia)
- ARCHIVIO STORICO DEL COMUNE DI ALBISOLA MARINA, *Caratata del 1599 e Catasto del 1646*
- ARCHIVIO STORICO DELLA PARROCCHIA DI SAN NICOLÒ DI ALBISOLA SUPERIORE, *Fabbriceria*, Atto del notaio Domenico Belotto del 25 ottobre 1537 (per il documento che cita il prato della Darsena).
- LAURA BALLETO, GIORGIO CENCETTI, GIANFRANCO ORLANDELLI, BIANCA MARIA PISONI AGNOLI (a cura di), *Il cartulario di Arnaldo Cumano e di Giovanni di Donato (Savona 1178-1188)*, pubblicazioni degli Archivi di Stato, XCVI, Roma 1978 (*Tabella 1*)
- CECILIA CHILOSI, ROSALINA COLLU, ELIANA MATTIAUDA, DEDE RESTAGNO, MARCO RICCHEBONO, *Albisola*, Albisola Superiore 1988
- GIOVANNI COCCOLUTO, MARCO RICCHEBONO, *Architettura e territorio. La chiesa di S. Maria Maddalena di Ellera e la storia insediativa del comprensorio docilio*, in *Atti e Memorie della Società Savonese di*

- Storia Patria* (AMSSSP), nuova serie, volume VIII, Savona 1974, pagine 41-87
- SABINA DELLACASA (a cura di), *I libri Iurium della Repubblica di Genova*, Fonti per la Storia della Liguria, XI, volume I/4, Genova 1998, documenti 718.1 e 718.2 (Tabella 2)
 - *Dizionario di toponomastica. Storia e significato dei nomi geografici italiani*, Torino 1997
 - GAETANO FERRO, *La toponomastica ligure di interesse geografico*, Genova 1964
 - NICOLETTA FRANCOVICH ONESTI, *Vestigia longobarde in Italia (568-774)*, Roma 2000 (seconda edizione riveduta e corretta)
 - GIUSEPPE GARBARINI, *Cenni storici intorno al borgo di Albisola Marina, patria di Cristoforo Colombo*, Genova 1886
 - GIULIA PETRACCO SICARDI, *I territori di Quiliano e di Vado alla luce della toponomastica*, in *Rivista Ingauna ed Intemelina*, nuova serie, anno LXV (1990), n. 1-4, Bordighera 1991, pagine 62-64
 - VITTORIO POGGI, *Albisola - Appunti archeologici, storici e artistici*, parte I, in *Atti e Memorie della Società Storica Savonese*, volume I, Savona 1888, p. 47-158; parte II, volume II, Savona 1889-90, p. 185-261
 - MARINA NOCERA, FLAVIA PERASSO, DINO PUNCUH, ANTONELLA ROVERE (a cura di), *I Registri della Catena del Comune di Savona. Registro II*, parte II, in AMSSSP, nuova serie, volume XXIII, Savona 1987, documento 567 (Tabella 3)
 - DEDE RESTAGNO, *Possibili elementi di interesse preistorico da una ricognizione dei confini di Stella del 1590*, in *Rivista Ingauna e Intemelina*, nuova serie, anno XXXIX, 1-4, Bordighera 1986, p. 49/50
 - NICOLÒ RUSSO, *Su le origini e la costituzione della Potestatis Varaginis Cellarum et Arbisolae. Note critiche e documenti inediti*, Savona 1908 (documento n. 85 dei confini di Albisola, vedi pagina 5-6)
 - ROBERTO SIRI, *125 anni del comune di Ellera: (1804-1929): le vicende di un paese dell'entroterra savonese tra Ottocento e Novecento*, Ellera di Albisola Superiore 2004.

Una ampia scelta di documenti delle Albisole, regestata e a disposizione dei ricercatori, è stata predisposta da: GIOVANNI VENTURI, *Cronotassi delle Albis(s)ole*, copia digitale in cd, Albissola Marina 2008. Di tale lavoro esiste una copia cartacea di circa tremila pagine presso il COMUNE DI ALBISSOLA MARINA e copie digitali nella BIBLIOTECA CIVICA DI ALBISOLA SUPERIORE, nella BIBLIOTECA CIVICA ANTON GIULIO BARRILI DI SAVONA e nella BIBLIOTECA DELLA SOCIETÀ SAVONESE DI STORIA PATRIA.

Ringraziamenti

Si ringraziano per la collaborazione e per la localizzazione dei toponimi: Ernesto Renato Arri, Francesca Arto, Adriana Chinaglia, Giovanni Ferrando, Bartolomeo Giacchino (+), Francesco Loni, Gaudenzio Paola, Nicolò Pe-

scetto, Giovanni Rossello, Bruna Saettone, Giuseppe Sabatini, Maria Schiappapietra, Fabio Schiappapietra, Giacomo Siri, Giovanni Siri, Pietro Siri, Roberto Siri, Enrico Terragnoli, Placidina Venturino.

Riepilogo

Territorio attuale del Comune di Albisola Superiore (Istat)	Kmq 29,02
Proprietà di Albissola Marina in Comune di Albisola Superiore	Kmq 0,09
Altitudine minima, livello del mare	m 0
Altitudine massima, monte San Giorgio (s.l.m.)	m 840
Abitanti (Istat, 31/12/10)	10.581
Densità (abitanti per Kmq)	365
Territorio attuale del Comune di Albissola Marina (Istat)	Kmq 3,20
Proprietà di Albissola Marina in Comune di Albisola Superiore	Kmq 0,09
Altitudine minima, livello del mare	m 0
Altitudine massima, monte Cucco (s.l.m.)	m 441
Abitanti (Istat, 31/12/10)	5.617
Densità (abitanti per Kmq)	1.755
Citazione più antica di un toponimo nei comuni (sec. I d.C.)	<i>Alba Docilia</i>
-Tabella 1. Cartulare notaio "Cumano" (1178/88)	40
-Tabella 2. <i>Libri Iurium</i> (10 gennaio 1253)	34
-Tabella 3. Registro II Catena, 567 (30 luglio 1381)	47
-Tabella 4. Caratata delle Albisole e di Ellera del 1599	508
-Tabella 5. Catasto di Albissola Marina del 1646	104
-Tabella 6. Catasto di Albisola Superiore del 1798	847
-Tabella 7. Catasto di Ellera del 1798	677
<i>Toponimi totali riportati, comprese varianti</i>	2.257
Toponimi per Kmq (toponimi totali/superfici comunali)	70

Indice

<i>Presentazione</i>	<i>pagina</i>	4
<i>Geografia dei territori comunali</i>	<i>pagina</i>	5
<i>Principali emergenze archeologiche e monumentali</i>	<i>pagina</i>	7
<i>Cartina 1. Geografia attuale e confini 1590</i>	<i>pagina</i>	8
<i>Evoluzione storica ed amministrativa del territorio</i>	<i>pagina</i>	8
<i>Toponimi medievali</i>	<i>pagina</i>	9
<i>Tabella 1. Atti del notaio “Cumano” (1178/88)</i>	<i>pagina</i>	11
<i>Cartina 2. Toponimi “Cumano” (1178/88)</i>	<i>pagina</i>	12
<i>Tabella 2. Libri Iurium, I, 718.1-718.2 (1253)</i>	<i>pagina</i>	12
<i>Tabella 3. Registro II Catena, 567 (1381)</i>	<i>pagina</i>	13
<i>Toponimi dei catasti (1599/1798)</i>	<i>pagina</i>	13
<i>Tabella 4. Caratata del 1599 (Superiore, Marina, Ellera)</i>	<i>pagina</i>	14
<i>Tabella 5. Catasto del 1646 (Marina)</i>	<i>pagina</i>	18
<i>Tabella 6. Catasto del 1798 (Superiore)</i>	<i>pagina</i>	19
<i>Tabella 7. Catasto del 1798 (Ellera)</i>	<i>pagina</i>	25
<i>Cartina 3. Macrotoponimi catasti</i>	<i>pagina</i>	31
<i>Esempi di toponomastica</i>	<i>pagina</i>	32
<i>Fonti archivistiche e referenze bibliografiche</i>	<i>pagina</i>	32
<i>Ringraziamenti</i>	<i>pagina</i>	34
<i>Tabella di riepilogo</i>	<i>pagina</i>	34

con il contributo di:



con il patrocinio di:
Città di Albisola Superiore
Comune di Albissola Marina

